Videospiele auf dem Vormarsch: Altersschnitt steigt

Berlin (dpa/tmn) - Videospiele sind längst keine Domäne für Teenager mehr, sondern ein Teil des Alltags vieler Menschen. Nach Zahlen des Bundesverbands Interaktive Unterhaltungssoftware (BIU) spielen mindestens 34,1 Millionen Menschen in Deutschland zumindest gelegentlich an Computer, Konsole oder Handy.

Das Durchschnittsalter der deutschen Gamer beträgt dabei 35,5 Jahre - Tendenz steigend. Die Gruppe der über 30-Jährigen macht mit 19,8 Millionen rund 58 Prozent der deutschen Videospier aus. Größtes Wachstum verzeichnen die Altersgruppe 50 plus: Sie nahm laut BIU seit dem vergangenen Jahr um rund 500 000 zu und macht mit 8,7 Millionen nun jeden vierten Gamer (25 Prozent) und damit die größte Gruppe aus.

Für den Branchenverband ist dies ein Zeichen, dass Videospiele mittlerweile alle Altersgruppen ansprechen. Aber auch ein Zeichen, dass die Spieler aus den Anfangsjahren der Videospiele ihrem Hobby treu geblieben sind.

Bei den unter 30-Jährigen (insgesamt 42 Prozent), bilden die Zehn- bis 19-Jährigen mit 5,9

Millionen die größte Gruppe (17 Prozent), gefolgt von den 20- bis 29-Jährigen mit 5,3 Millionen (16 Prozent). Kinder bis neun Jahre machen mit 3,1 Millionen 9 Prozent der Spieler aus.

Und noch ein Vorurteil wird beim Blick auf die im Auftrag des BIU von der Gesellschaft für Konsumforschung erhobenen Zahlen weitgehend widerlegt: Videospiele sind keine reine Männerdomäne. Die Geschlechterverteilung entspricht zwar nicht ganz der Normalverteilung in der Gesellschaft von rund 49 Prozent Männern und etwa 51 Prozent Frauen. Die Aufteilung ist trotzdem relativ ausgeglichen. Unter den 34,1 Millionen Gamern sind 17,9 Millionen Männer (53 Prozent) und 16,2 Millionen Frauen (47 Prozent).

Die Zahlen beruhen auf einer repräsentativen Umfrage der Gesellschaft für Konsumforschung (GfK) unter 25 000 Teilnehmern. © dpa

4 Kommentare

Schreiben Sie Ihren Kommentar

Wir bitten um einen freundlichen Umgang.
Nutzungsbedingungen | Kommentar-Regeln

*****

Dieser Kommentar wurde gesperrt und wird deshalb nicht angezeigt.

#4 | 22. Juni 2017, 09:41 Uhr

Michael Kolb

Hier wird versucht Werbung für Video Spiele zu machen. Fakt aber ist: Video Spiele sind der absolute Zeitkiller, haben Suchtpotenzial und führt den Spieler in die Vereinsamung und daraus folgend in Werteverfall, soziale Armut und in eine Krankheit. Gewaltspiele fördern zudem den Realitätsverlust. Von Videao Spielen ist abzuraten.

#3 | 21. Juni 2017, 11:05 Uhr Verstoß melden

Veit Gutjahr

"Für den Branchenverband ist dies ein Zeichen, dass Videospiele mittlerweile alle Altersgruppen ansprechen"
Liegt wohl eher daran, dass die die damit aufgewachsen sind, jetzt in den 30er sind. Ohje, das

ist ja wieder superber Journalismus und Umfrage.

#2 | 20. Juni 2017, 15:52 Uhr Verstoß melden

Jörg Frase

oh! ich kann seit langer, langer zeit mal eine meldung bestätigen: bin regelmäßig bei hdro zugegen und erlebe das dort fast genau so.

#1 | 20. Juni 2017, 14:49 Uhr Verstoß melden

Das sagt Kate über Meghan

Herzogin äußert sich zum Baby - und den angeblichen Zoff zwischen beiden.

vor 2 Std.

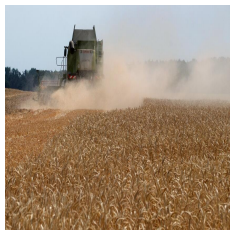

Alarmierender Klimabericht für 2018

Viertheißestes Jahr seit Beginn der Wetteraufzeichnungen - und die Aussichten für 2019 sind äußerst schlecht.

vor 12 Min.

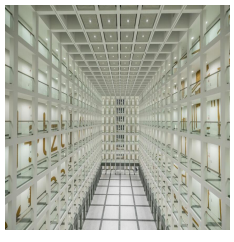

BND: Geheim-Operation "Nachtsprung"

Nazi-Zimmer, Venen-Scanner und das Schließfach Nr. 007. Umzug einmalig in Geschichte der BRD.

vor 55 Min.

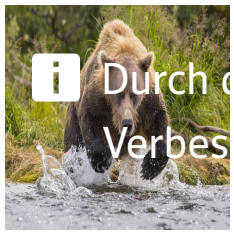

Grizzly tötet Mutter und Kind

Monatelanger Aufenthalt in Kanadas Wildnis endet für Familie in Tragödie.

vor 1 Std.

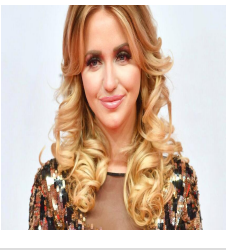

Neuer Schicksalsschlag für Cathy

Lugner-Ex meldet sich mit traurigen Neuigkeiten zurück.

vor 3 Std.